



COMUNITA' MONTANA VALTELLINA DI SONDRIO

N. 20 reg. deliberazioni

DELIBERAZIONE DELLA GIUNTA ESECUTIVA

L'anno duemilatredici addi QUATTRO del mese di APRILE alle ore 16,15 in Sondrio, nel locale delle adunanze, si è riunita la Giunta Esecutiva della Comunità Montana Valtellina di Sondrio (zona n. 19), nelle persone dei Signori:

		Presenti	Assenti
1) Maffezzini Tiziano	Presidente	1	
2) Ruttico Dario	Vice Presidente	2	
3) Amonini Marco	Assessore		1
4) Bongiolatti Giancarlo	Assessore	3	
5) Parora Aldo	Assessore	4	

Assiste il Segretario della Comunità Montana ELENA CASTELLINI.

Il Presidente della Comunità Montana, TIZIANO MAFFEZZINI, assunta la presidenza e constatata la legalità dell'adunanza, dichiara aperta la seduta e pone in discussione il seguente oggetto all'ordine del giorno:

OGGETTO: Programma opere di manutenzione territoriale diffusa finanziato con economie di 1^ fase accertate sui fondi ex L. 102/90 – Piano difesa del suolo.
SCHEDA M3/SO/05/01 – COMUNE DI CASTELLO DELL'ACQUA
Manutenzione torrente val di Ceres e valgelli vari in località Viscenzatti, Piano e Pradasc (CUP: F59H09000250002).
APPROVAZIONE PROGETTO DEFINITIVO E VERBALE DELLA CONFERENZA DEI SERVIZI.

LA GIUNTA ESECUTIVA

RICHIAMATE.

- la deliberazione dell'Assemblea n. 2 del 07.02.2013 con la quale sono stati approvati il Bilancio di previsione per l'esercizio 2013, il Bilancio pluriennale 2013/2015 e la Relazione previsionale e programmatica di accompagnamento;
- le deliberazioni della Giunta Esecutiva n. 42 del 18.05.2010 e n. 78 del 10.08.2010 con le quali è stato approvato il progetto preliminare dell'intervento denominato "SCHEDE M3/SO/05/01 - COMUNE DI CASTELLO DELL'ACQUA - MANUTENZIONE TORRENTE VAL DI CERES E VALGELLI VARI IN LOCALITA' VISCENZATTI, PIANO E PRADASC"; (CUP: F59H09000250002), per un importo complessivo di € 123.213,32,

VISTI il progetto definitivo dell'intervento redatto in data Novembre 2010, parzialmente aggiornato in data Ottobre 2012, dal progettista incaricato Dott. Ing. Virgilio Scalco e l'allegata perizia geologica, redatta in data Novembre 2010, integrata in data Ottobre 2012, dal Dott. Geol. Michele Sceresini;

PRESO ATTO del quadro economico del predetto progetto definitivo per un importo complessivo di € 123.213,32 così suddiviso:

Importo lavori a base d'asta	€	84.000,00
Importo per attuazione piani di sicurezza	€	3.000,00
Importo totale dei lavori a base d'appalto	€	87.000,00
Somme a disposizione dell'Amministrazione	€	36.213,32
IMPORTO COMPLESSIVO DI PROGETTO	€	123.213,32

VISTI il verbale conclusivo della Conferenza dei servizi in data 18.03.2013, perfezionato in data 26.03.2013, trasmesso a tutte le Amministrazioni interessate con nota in data 28.03.2013, prot. n. 2154, allegato e parte integrante della presente deliberazione, con il quale si determina la positiva conclusione del procedimento;

CONSIDERATO che nessuna delle Amministrazioni convocate in sede di seduta della Conferenza dei servizi ha espresso motivato dissenso, per cui sono da ritenersi definitivamente acquisiti a tutti gli effetti ogni autorizzazione, concessione, nulla osta o atto di assenso comunque denominato per l'esecuzione delle opere in oggetto;

APPURATO che l'approvazione del progetto definitivo dell'opera pubblica in oggetto costituisce contestualmente dichiarazione di pubblica utilità, indifferibilità ed urgenza;

VISTA la verifica al progetto definitivo redatta ai sensi degli artt. 52, 53, 54 del DPR n. 207/2010 dal RUP e dal Progettista e vistata dal Responsabile dell'Area Tecnica;

DATO ATTO che sono stati acquisiti gli assensi all'esecuzione delle opere previste nel progetto da parte dei proprietari (o in nome e per conto degli stessi) degli immobili interessati dall'intervento, ad eccezione di un proprietario deceduto e senza eredi;

DATO ATTO che, sulla proposta di deliberazione, ai sensi dell'art. 49, comma 1 del D.Lgs n. 267 del 18.8.2000, sono stati formulati i seguenti pareri:

-parere favorevole di regolarità tecnica espresso dal Responsabile dell'Area Tecnica;
-parere favorevole di regolarità contabile espresso dal Responsabile dell'Area Economico Finanziaria;

I pareri sono inseriti nella deliberazione ai sensi dell'art. 49, comma 1 del D.Lgs n. 267 del 18.8.2000;

Con voti favorevoli ed unanimi, espressi in forma palese;

delibera

1. **DI APPROVARE**, per quanto di competenza, il progetto definitivo in premessa dell'intervento denominato "SCHEDA M3/SO/05/01 - COMUNE DI CASTELLO DELL'ACQUA - MANUTENZIONE TORRENTE VAL DI CERES E VALGELLI VARI IN LOCALITA' VISCENZATTI, PIANO E PRADASC" (CUP: F59H09000250002), redatto dal progettista Dott. Ing. Virgilio Scalco e l'allegata perizia geologica redatta dal Dott. Geol. Michele Sceresini;

2. **DI DARE ATTO** che l'approvazione del progetto definitivo dell'opera pubblica in oggetto costituisce contestualmente dichiarazione di pubblica utilità, indifferibilità ed urgenza;

3. **DI APPROVARE** i verbali di cessione amichevole a favore del Comune di Castello dell'Acqua, sottoscritti dai proprietari, dai quali si rileva l'indennità provvisoria di esproprio;

4. **DI APPROVARE** il verbale della conferenza di servizi decisoria tenutasi in data 18.03.2013, perfezionato in data 26.03.2013, allegato alla presente deliberazione quale parte integrante e sostanziale (Allegato "A"), con il quale si determina la positiva conclusione del procedimento per cui sono da ritenersi definitivamente acquisiti a tutti gli effetti ogni autorizzazione, concessione, nulla osta o atto di assenso comunque denominato per l'esecuzione delle opere di cui al sopra citato progetto definitivo;

5. **DI DARE ATTO** che la spesa complessiva è già stata imputata al titolo 2, funzione 4, servizio 2, intervento 1, capitolo 2139 rp del bilancio 2013;

6. **DI DARE ATTO** che per l'intervento sono già stati impegnati i seguenti importi:

- con determinazione dell'Area Tecnica n. 303 del 22.12.2009 - € 9.013,94 per incarico di progettazione, direzione lavori, contabilità e coordinamento della sicurezza;
- con determinazione dell'Area Tecnica n. 309 del 22.12.2009 - € 1.641,14 per incarico di redazione perizia geologica a supporto della progettazione;

7. **DI DEMANDARE** al responsabile dell'Area Tecnica e a tutti gli altri Uffici preposti per quanto di rispettiva competenza i provvedimenti conseguenti il presente atto.

Successivamente, con separata votazione e con voti favorevoli ed unanimi

DELIBERA

DI DICHIARARE, la presente deliberazione immediatamente eseguibile ai sensi dell'art. 134, comma 4, del D.lgs. n. 267 del 18.8.2000.

Verbale letto, confermato e sottoscritto.

IL PRESIDENTE
F.to Tiziano Maffezzini

IL SEGRETARIO
F.to Elena Castellini

Si attesta che copia della deliberazione viene pubblicata all'Albo della Comunità Montana per

15 giorni consecutivi a partire dal

OP. 04-2013

Sondrio, li

OP. 04-2013

IL SEGRETARIO
F.to Elena Castellini

CERTIFICATO DI ESECUTIVITA'

La presente deliberazione è divenuta esecutiva il

OP. 04-2013

perché dichiarata immediatamente eseguibile (art. 134, 4° comma del D.Lgs n. 267 del 18.8.2000)

per decorrenza dei termini di cui all'art. 134, 3° comma del D.Lgs n. 267 del 18.8.2000

IL SEGRETARIO

OP. 04-2013

Elena Castellini

Copia conforme all'originale, in carta libera ad uso amministrativo.

Sondrio, li _____

IL SEGRETARIO

COMUNITA' MONTANA VALTELLINA DI SONDRIO

Oggetto: Programma opere di manutenzione territoriale diffusa finanziato con economie di 1^ fase accertate sui fondi ex L. 102/90 - Piano difesa del suolo.
SCHEMA M3/SO/05/01 - COMUNE DI CASTELLO DELL'ACQUA.
Manutenzione torrente val di Ceres e valgelli vari in località Viscenzatti, Piano e Pradasc (CUP: F59H09000250002).
APPROVAZIONE PROGETTO DEFINITIVO E VERBALE DELLA CONFERENZA DEI SERVIZI.

Proposta di deliberazione della Giunta esecutiva

Pareri art. 49, comma 1, del D.lgs n° 267 del 18.08.2000

Parere in ordine alla regolarità tecnica: FAVOREVOLE

Sondrio, 4/4/2013

PER IL RESPONSABILE DELL'AREA TECNICA

Dott. Ing. Paolo Ferrari

Paolo Ferrari

Parere in ordine alla regolarità contabile: Favorevole

Sondrio, 4/4/2013

IL RESPONSABILE DELL'AREA

ECONOMICO - FINANZIARIA

Rag. Antonella Corlatti

Antonella Corlatti

Allegato alla deliberazione della Giunta esecutiva n° 20 del 04-04-2013



Programma opere di manutenzione territoriale diffusa finanziati con economie della 1^a fase accertate sui fondi ex Legge 102/90 – Piano per la difesa del suolo.

**Intervento: Scheda M3/SO/05/01 – COMUNE DI CASTELLO DELL'ACQUA
MANUTENZIONE TORRENTE VAL DI CERES E VALGELLI VARI IN LOCALITA'
VISCENZATTI, PIANO E PRADASC.**

CONFERENZA DI SERVIZI

Legge 24 novembre 2000 n. 340 e Legge Regionale 01 febbraio 2005 n. 1

AMMINISTRAZIONE PROCEDENTE: COMUNITA' MONTANA VALTELLINA DI SONDRIO

VERBALE DI CONFERENZA

Viste la Legge 7 agosto 1990, n. 241 e ss.mm.ii. e la L.R. 01 febbraio 2005, n. 1, che nel dettare disposizioni in materia di delegificazione di norme e per la semplificazione di procedimenti amministrativi prevedono l'istituto della conferenza di servizi decisoria al fine di pervenire all'ottenimento delle intese, pareri, concessioni, autorizzazioni, licenze, nulla osta e assensi comunque denominati richiesti dalla normativa vigente per l'esecuzione delle opere in progetto;

Dato atto che questa Amministrazione con nota in data 01.03.2013, prot. n. 1518 ha indetto la conferenza dei servizi per il progetto denominato "Scheda M3/SO/05/01 – COMUNE DI CASTELLO DELL'ACQUA - MANUTENZIONE TORRENTE VAL DI CERES E VALGELLI VARI IN LOCALITA' VISCENZATTI, PIANO E PRADASC" alla quale sono stati invitati a partecipare i seguenti Enti coinvolti:

1. COMUNE DI CASTELLO DELL'ACQUA
2. REGIONE LOMBARDIA – D.G. Territorio e Urbanistica – U.O. Tutela e Valorizzazione del Territorio - MILANO
3. REGIONE LOMBARDIA – Sede Territoriale di SONDRIO
4. PROVINCIA DI SONDRIO
5. SOPRINTENDENZA AI BENI AMBIENTALI ED ARCHITETTONICI – MILANO
6. ARPA - Dipartimento di SONDRIO

L'anno 2013 il giorno 18 del mese di marzo alle ore 9.30, presso la Sala Riunioni della Comunità Montana Valtellina di Sondrio, Via N. Sauro n. 33 – Sondrio, il Dott. Ing. PAOLO FERRARI, in qualità di Responsabile dell'Area Tecnica della Comunità Montana Valtellina di Sondrio ed in rappresentanza dell'Ente medesimo legittimato ad esprimerne il parere di competenza, assume la presidenza dei lavori della conferenza e nomina il geom. Laura Piganzoli segretario della stessa.

Risultano presenti i rappresentanti delle Amministrazioni convocate e legittimati ad esprimere in modo vincolante la volontà dell'Ente che rappresentano, in merito a tutte le decisioni di competenza degli stessi, ai sensi dell'art. 11, comma 6 delle Legge n. 340/2000 e ss.mm.ii.:

geom. Giacomino Rebuzzì - in rappresentanza della Regione Lombardia – STER DI SONDRIO e delegato ad esprimere anche il parere della Regione Lombardia – MILANO



Sono altresì presenti il Dott. Ing. Virgilio Scalco e Dott. Geol. Michele Sceresini invitati alla Conferenza in qualità di progettisti dell'intervento e il Dott. Geol. Alfredo Dell'Agosto dell'Area Tecnica della Comunità Montana Valtellina di Sondrio.

Risultano assenti i seguenti Enti, che hanno fatto pervenire le proprie determinazioni in merito:
ARPA – DIPARTIMENTO DI SONDRIO

La PROVINCIA di Sondrio ha comunicato telefonicamente il proprio parere favorevole che provvederà ad inviare formalmente e che verrà allegato al presente verbale.

Risultano assenti i seguenti Enti, che non hanno fatto pervenire nessuna determinazione in merito:
COMUNE DI CASTELLO DELL'ACQUA
SOPRINTENDENZA AI BENI AMBIENTALI ED ARCHITETTONICI – MILANO

Premesso che con la nota di invito in data 01.03.2013, prot. n. 1518, sono stati messi a disposizione per la consultazione da parte di tutti gli Enti invitati alla conferenza il progetto definitivo dell'intervento, datato Novembre 2010, parzialmente aggiornato in data Ottobre 2012, redatto dal Dott. Ing. Virgilio Scalco, costituito dai seguenti elaborati:

- Tav. A: *Relazione tecnica generale (aggiornamento ottobre 2012);*
- Tav. B: *Relazione Idrologica – Idraulica;*
- Tav. C: *Documentazione Fotografica (aggiornamento ottobre 2012);*
- Tav. D: *Planimetria catastale con indicazione degli interventi in progetto (aggiornamento ottobre 2012);*
- Tav. E: *Corografia con indicazione degli interventi in progetto;*
- Tav. F: *Disciplinare descrittivo e prestazionale degli elementi tecnici;*
- Tav. G: *Elenco prezzi ed Analisi dei prezzi (aggiornamento ottobre 2012);*
- Tav. H: *Computo metrico estimativo (aggiornamento ottobre 2012);*
- Tav. I: *Stima incidenza sicurezza (aggiornamento ottobre 2012);*
- Tav. L: *Piano particellare di esproprio (aggiornamento ottobre 2012);*
- Tav. M: *Relazione di calcolo del tombotto e della briglia selettiva (aggiornamento ottobre 2012);*
- Studio Valutazione d'Incidenza sui SIC;
- Tav. 1: *Stato di Fatto: Strada Comunale S. Giacomo-Castello dell'Acqua: Planimetria – Profilo Longitudinale – Sezioni;*
- Tav. 2: *Progetto: Strada Comunale S. Giacomo-Castello dell'Acqua: Planimetria – Profilo Longitudinale – Sezioni;*
- Tav. 3: *Stato di Fatto: Torrente Valle Ceres fra loc. Ceres e Cà Romana - Planimetria di rilievo (aggiornamento ottobre 2012);*
- Tav. 4: *Stato di Fatto: Torrente Valle Ceres fra loc. Ceres e Cà Romana Profilo longitudinale (aggiornamento ottobre 2012);*
- Tav. 5: *Progetto: Torrente Valle Ceres fra loc. Ceres e Cà Romana - Planimetria longitudinale (aggiornamento ottobre 2012);*
- Tav. 6: *Progetto: Torrente Valle Ceres fra loc. Ceres e Cà Romana Profilo longitudinale (aggiornamento ottobre 2012);*
- Tav. 7: *Progetto: Torrente Valle Ceres – Planimetria attraversamento Provinciale "località Ceres" - (aggiornamento ottobre 2012);*
- Tav. 8: *Progetto: Torrente Valle Ceres – Profilo longitudinale attraversamento Provinciale " - località Ceres" (aggiornamento ottobre 2012);*
- Tav. 9: *Progetto: Torrente Valle Ceres – Sezioni trasversali e particolari costruttivi - "località Ceres" longitudinale (aggiornamento ottobre 2012)*

e la Relazione geologica redatta dal Dott. Geol. Michele Sceresini, datata novembre 2010, integrazione ottobre 2012;



TUTTO CIO' PREMESSO

1. Il Presidente apre la seduta ringraziando i presenti per la partecipazione alla conferenza e comunica i pareri pervenuti, che saranno allegati al verbale di conferenza:
 - *ARPA – Dipartimento di Sondrio – Nota in data 15/03/2013, prot. 36782, con la quale viene espresso parere tecnico positivo con prescrizioni.*

2. Il geom. Giacomino Rebuzzi espone alcune considerazioni formulate dalla Regione Lombardia – Direzione Generale Territorio e Urbanistica Tutela e Valorizzazione del Territorio – Programmi speciali, con nota in corso di formalizzazione, in merito alle quali il progettista Dott. Ing. Virgilio Scalco fornisce i seguenti chiarimenti:
 - *i dati di portata utilizzati in progetto per l'intervento in asta Valle di Ceres discordano da quelli indicati nella relazione geologica in quanto gli stessi si riferiscono ad una superficie di bacino con chiusura di sezione in loc. Cà Romana, posta a valle della sezione di chiusura del tombotto sulla strada provinciale prevista nella relazione geologica e tengono altresì conto della portata per il trasporto solido. A favore di sicurezza si sono mantenuti invariati i calcoli utilizzati nella prima stesura del progetto definitivo che prevedeva la chiusura di sezione in loc. Cà Romana;*
 - *l'altezza della briglia di trattenuta è di 3,00 mt., l'indicazione di 4,00 mt. nelle sezioni è un refuso progettuale che verrà corretto nei disegni del progetto esecutivo;*
 - *le modalità di accesso alla sacca per i primi lavori di svaso in caso di emergenza avverranno attraverso la strada provinciale; per le ordinarie manutenzioni attraverso l'utilizzo della piazzola esistente a sinistra orografica, dalla quale, sistemando provvisoriamente il materiale di riporto, i mezzi di svaso accederanno senza ostacolo; infine per la parte di valle dello sbarramento e la pulizia del pettine si passerà dall'esistente accesso agricolo. Gli accessi verranno riportati nei disegni del progetto esecutivo;*
 - *i prezzi utilizzati sono riferiti al Prezzario regionale ed adattati per consimili lavori da eseguirsi in provincia di Sondrio.*

Il Presidente invita quindi tutti gli Enti intervenuti alla pronuncia del parere e/o delle eventuali osservazioni definitive di propria competenza.

1. COMUNITA' MONTANA VALTELLINA DI SONDRIO

Parere favorevole.

2. COMUNE DI CASTELLO DELL'ACQUA

Assente – Nessuna determinazione inviata.

3. REGIONE LOMBARDIA – D.G. TERRITORIO E URBANISTICA, U.O. TUTELA E VALORIZZAZIONE DEL TERRITORIO, STRUTTURA PROGRAMMAZIONE INTERVENTI - MILANO

Assente – Delega alla Sede territoriale di Sondrio per l'espressione del parere.

4. REGIONE LOMBARDIA – SEDE TERRITORIALE DI SONDRIO – STRUTTURA SVILUPPO DEL TERRITORIO

Presente - Parere favorevole con le prescrizioni di seguito elencate.



Il parere tiene conto delle prescrizioni formulate dalla Direzione Generale Territorio e Urbanistica Tutela e Valorizzazione del Territorio – Programmi speciali, con nota in corso di formalizzazione:

- relativamente all'intervento sull'attraversamento della strada comunale S-Giacomo-Castello dell'Acqua:
 - mantenere nel tratto di alveo a monte del tombotto oggetto dell'intervento una sezione idraulica uniforme e congruente con la luce del tombotto stesso;
 - prevedere dei muri d'ala a protezione dalle erosioni di sponda e a invito delle portate di transito, in corrispondenza dell'imbocco del tombotto a monte;
- relativamente all'intervento sull'attraversamento della strada Provinciale "località Ceres":
 - effettuare le verifiche idrauliche delle nuove opere proposte in quanto la relazione idrogeologica-idraulica risulta aggiornata a novembre 2010 e riporta le verifiche per gli interventi proposti nel progetto preliminare;
 - evitare il previsto rivestimento in pietra (cm. 50) all'interno del tombotto;
 - sostituire il salto a monte del tombotto con uno scivolo a piè d'oca per evitare la formazione di deposito di materiale in caso di portate ridotte;

Occorrerà infine integrare la documentazione progettuale con il Rapporto di controllo ai sensi dell'art. 54, comma 6, del d.p.r. 5 ottobre 2010, n. 207 e con l'atto di approvazione del progetto.

5. PROVINCIA DI SONDRIO

Assente – Ha comunicato telefonicamente il proprio parere favorevole che provvederà ad inviare formalmente e che verrà allegato al presente verbale.

6. SOPRINTENDENZA AI BENI AMBIENTALI ED ARCHITETTONICI - MILANO

Assente – Nessuna determinazione inviata.

7. ARPA – Dipartimento di SONDRIO

Assente – *Parere favorevole con prescrizioni come da nota allegata*

CONCLUSIONI DEL PRESIDENTE DELLA CONFERENZA

Si prende atto dei pareri favorevoli espressi dalle Amministrazioni invitate e presenti e di quelli favorevoli pervenuti dalle Amministrazioni invitate ed assenti, nel rispetto delle rispettive prescrizioni.

Si prende atto del parere favorevole espresso telefonicamente dalla Provincia di Sondrio e che una volta pervenuto formalmente sarà allegato al presente verbale.

Sono altresì considerati acquisiti favorevolmente i pareri delle Amministrazioni invitate ed assenti che non hanno fatto pervenire alcuna determinazione in merito.

Si determina la positiva conclusione del procedimento, assicurando che a tutti i soggetti in indirizzo sarà inviata copia del presente verbale.

Si dà atto che i rappresentanti delle Amministrazioni invitate abbiano espresso in modo vincolante (anche per esse stesse) le volontà delle rispettive Amministrazioni su tutte le decisioni di propria competenza e che pertanto con la presente conferenza si considerano acquisiti tutti i pareri, autorizzazioni, concessioni, nulla osta o atti di assenso comunque denominati necessari all'attuazione dell'intervento.



Il Provvedimento finale che approverà la determinazione conclusiva favorevole della conferenza di servizi sostituirà a tutti gli effetti i summenzionati pareri e nulla osta.

Si dà atto che il Comune dovrà ricevere in consegna le opere una volta ultimate e dovrà provvedere alla loro manutenzione.

Alle ore 10.35 viene dichiarata chiusa la conferenza.

Copia del presente verbale, perfezionato con il parere della Provincia di Sondrio, verrà trasmessa ai soggetti invitati alla Conferenza.

IL PRESIDENTE

Dott. Ing. Paolo Ferrari

IL SEGRETARIO

geom. Laura Piganzoli

Il presente verbale viene perfezionato in data 26.03.2013 con il Parere favorevole con prescrizioni della Provincia di Sondrio del 18.03.2013, prot. n. 6863 del 19.03.2013, il Parere favorevole del Comune di Castello dell'Acqua del 19.03.2013, prot. 1006, e la Planimetria trasmessa dal Progettista con indicati i bacini considerati nella relazione idraulica di progetto.

IL PRESIDENTE

Dott. Ing. Paolo Ferrari

IL SEGRETARIO

geom. Laura Piganzoli

Allegati:

- Parere ARPA di Sondrio del 15.03.2013, prot. n. 36782
- Parere PROVINCIA DI SONDRIO del 18.03.2013, prot. n. 6863 del 19.03.2013
- Parere del COMUNE DI CASTELLO DELL'ACQUA del 19.03.2013, prot. 1006
- Planimetria con indicati i bacini considerati nella relazione idraulica di progetto
- Foglio presenze

Sondrio, 15 MAR 2013

Comunità Montana Valtellina di Sondrio



Codice Amministrazione: .
Prot. Generale n: 0001837 A
Data: 18/03/2013 Ora: 09:15
Classificazione: 6 - 13 - 4

Prot. Gen. n. 36782

Class. 6.2 Fascicolo 12/13

OGGETTO: Programma opere di manutenzione territoriale diffusa finanziati con economie della 1^a fase accertate sui fondi ex Legge 102/90 – Piano per la difesa del suolo.

SCHEDA M3/SO/05/01 – Manutenzione Torrente Val di Ceres e valgelli vari in Località Vicenzatti, Piano e Pradasc in Comune di Castello dell'Acqua.

In riferimento alla Vs richiesta prot. 1518 del 1.03.2013, aggiornata con prot. 1565 del 4.03.2013, con la presente si trasmette copia della valutazione di compatibilità ambientale degli interventi previsti nella domanda in oggetto.

Si comunica che il presente parere rientra tra le attività che ARPA esplica a carattere oneroso così come specificato nel Tariffario approvato dal C.d.A. nella seduta 25/10/2007, con deliberazione n.III/68 e sua integrazione (cod. 15.003).

Distinti saluti.

Il Direttore del Dipartimento
Dott.ssa Vanda Berna

Responsabile del procedimento: Dott. Maurizio Tagni
Istruttore: Dott. Maria Silvia Tavelli

Tel. 0342/1832532
Tel. 0342/1832512

Via Stelvio, 35/A - 23100 SONDRIO - Tel. 0342 183211 - Fax 0342 1832500 - www.arpalombardia.it
Indirizzo e-mail: sondrio@arpalombardia.it Indirizzo PEC: dipartimentosondrio.arpa@pec.regione.lombardia.it



UNI EN ISO 9001:2008
Certificato n.9175.ARPL

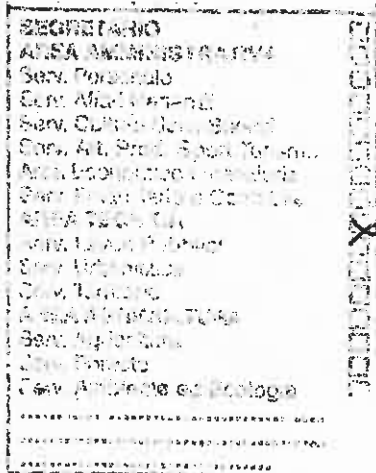

Il progetto in esame interessa una porzione del Comune di Castello dell'Acqua, in particolare l'area riferita alla scheda M3/SO/05/01, che si estende sul versante Orobico in corrispondenza delle Frazioni "Gianni" e "Viscenzatti", fra le quote 860 e 350 m.s.l.m., e sul fondovalle in corrispondenza delle località "Case del Piano"-"Cavallaro" ed il fiume Adda; gli interventi si riferiscono a diversi corsi d'acqua minori, interessati da fenomeni di esondazione durante periodi caratterizzati da abbondanti precipitazioni. In particolare le opere esistenti necessitano di manutenzioni, gli alvei presentano sezioni idrauliche insufficienti o zone con acque superficiali di scorrimento e corrivazione non regimate, nonché si rileva presenza di vegetazione infestante; tutti fenomeni che contribuiscono alla insufficienza idraulica dell'alveo in caso di precipitazioni importanti, con possibilità di esondazione a discapito degli agglomerati urbani più prossimi.

Nella documentazione inviata viene precisato che l'impegno finanziario richiesto per far fronte a tutte le attività previste nella scheda M3/SO/05/01 è superiore a quello disponibile, per cui è stata data precedenza agli interventi previsti a salvaguardia degli abitati nelle seguenti sezioni:

A) INTERVENTO SUL TORRENTE DELLA VALLE DI CERES COMPRESO FRA LA CONTRADA "CERES" E LA CONTRADA "ROMANA":

- ripristino della officiosità idraulica del tombotto esistente sulla strada provinciale in loc. Ceres;
- creazione di una briglia selettiva a valle della strada provinciale stessa;
- pulizia generale dei sedimenti, sfalcio e taglio della vegetazione arbustiva ed arborea cresciuta lungo l'asta torrentizia, in alveo e sulle sponde.

B) INTERVENTO SULLA STRADA COMUNALE S. GIACOMO – CASTELLO DELL'ACQUA (A MONTE DELLA CONTRADA "CASE DEL PIANO"), VAGELLO TRA I DUE TRATTI DI STRADA CHE CONVERGONO NEL TORNANTE SU CUI SI INNESTA LO SVINCOLO PER CONTRADA "COLOMBINI":

- creazione di una vasca di raccolta e salto di fondo con protezione delle sponde da infiltrazioni ed erosioni laterali, consolidamento dell'alveo e stabilizzazione del versante, e convogliamento delle acque della sede stradale, eliminando i fenomeni di erosione attualmente generati;
- risagomatura in terra dell'alveo con protezione longitudinale della zona a contatto con la corrente idrica, tramite scogliera a secco, tra i due tratti di carreggiata appartenenti alla Strada Comunale S. Giacomo-Castello Dell'Acqua; intervento non previsto nel progetto preliminare.

Tutte le opere si pongono come obiettivo il miglioramento del deflusso idraulico principalmente attraverso la manutenzione ed il ripristino di manufatti esistenti nonché il rifacimento di quelli non recuperabili, in modo da ottenere sezioni di dimensioni adeguate che consentano un corretto smaltimento delle acque di piena.

Esaminati gli elaborati progettuali inerenti gli interventi di cui all'oggetto, si formula **parere tecnico positivo** nel rispetto delle norme e raccomandazioni di seguito esplicitate.

SUOLO

Gli ambiti d'intervento sono rappresentati da un breve tratto della porzione inferiore del versante orobico, interessata da numerosi corsi d'acqua minori, diffusamente abitata e servita da una sola strada carrabile. L'area è soggetta a rischio idrogeologico in occasione di eventi meteorologici di una certa entità, per elevato apporto idrico unito a trasporto solido che genera piene improvvise. I lavori previsti sono finalizzati al ripristino della funzionalità idraulica con asportazione del materiale trasportato, e conseguentemente alla salvaguardia degli abitati più prossimi.

Gli interventi in progetto sono soggetti ai seguenti vincoli:

Responsabile del procedimento: Dott. Maurizio Tagni
Istruttore: Dott. Maria Silvia Tavelli

Tel. 0342/1832532
Tel. 0342/1832512

Via Stelvio, 35/A - 23100 SONDRIO - Tel. 0342 183211 – Fax 0342 1832500 - www.arpalombardia.it
Indirizzo e-mail: sondrio@arpalombardia.it Indirizzo PEC: dipartimentosondrio.arpa@pec.regione.lombardia.it

1. paesistico – ambientale;
2. idraulico;
3. idrogeologico;
4. valutazione di incidenza su Sic IT2040034 – Valle d'Arigna e ghiacciaio di Pizzo di Coca.

Prescrizioni:

Il progetto non tratta la produzione di terre e rocce da scavo, regolata dagli Art.183 e 184/bis del D.lgs 152/2006 e s.m.i. e dal D.M. 161/2012, i quali prevedono che il riutilizzo delle terre e rocce da scavo al di fuori del regime giuridico dei rifiuti debba essere definito nell'ambito di un apposito Piano di Utilizzo, presentato dal proponente all'Autorità competente, dal quale devono risultare: l'ubicazione di siti di produzione, con relativi volumi delle terre e rocce da scavo prodotte; l'ubicazione dei siti di utilizzo con relativi volumi; le eventuali operazioni finalizzate a migliorare le caratteristiche merceologiche del materiale; le modalità di esecuzione e le risultanze della caratterizzazione ambientale dei materiali; la previsione di eventuali siti di deposito intermedio; i percorsi previsti per il trasporto.

Il deposito di materiali sciolti in prossimità delle zone di alveo e nelle aree di cantiere, anche se temporaneo, dovrà essere ubicato idoneamente al fine di non creare situazioni di rischio, soprattutto escludere la possibilità di presa in carico da parte del corso d'acqua in caso di piene, e dovrà essere gestito con tecniche tali da minimizzare la possibilità di sollevamento polveri.

Devono essere previsti la conservazione del terreno vegetale e di coltura finalizzata al recupero delle aree di cantiere, per un migliore inserimento delle opere ed il ripristino delle aree temporaneamente occupate.

Dovrà essere adottato un programma di manutenzione ordinaria che garantisca la funzionalità delle opere, in particolare preveda il controllo e la pulizia periodica degli alvei dalla vegetazione infestante e dai depositi alluvionali.

ACQUE

Gli interventi previsti nel progetto in esame interessano una porzione di versante Orobico caratterizzata dalla confluenza di numerosi corsi d'acqua minori, con tipico regime stagionale, andamento pressoché rettilineo, sezioni idrauliche ridotte dalla presenza di materiali derivanti da trasporto solido e vegetazione spontanea; gli interventi previsti sono finalizzati al miglioramento della sicurezza idrogeologica della zona attraverso la regolazione del deflusso delle acque durante gli eventi di piena e la riduzione del rischio di sovralluvionamento ed esondazione.

PAESAGGIO, VEGETAZIONE E FAUNA

Le opere si configurano principalmente come manutenzioni e rifacimenti di opere esistenti e sono progettate seguendo le tipologie di intervento presenti in loco, con l'impiego di pietra locale, al fine di una maggiore integrazione nel paesaggio naturale.

Gli interventi sono ricompresi parzialmente nel perimetro del SIC Valle D'Arigna e Ghiacciaio del Pizzo di Coca ed interamente in ambito a vincolo idrogeologico, mentre si trovano a quote inferiori rispetto alla ZPS Parco delle Orobie Valtellesi; per questi motivi nel progetto è presente una relazione specialistica di Valutazione d'Incidenza della quale dovranno essere rispettate tutte le prescrizioni.

FASE DI CANTIERE

Nelle aree di cantiere qualunque operazione dovrà avvenire nel rispetto delle norme vigenti nonché delle seguenti prescrizioni:

Responsabile del procedimento: Dott. Maurizio Tagni
Istruttore: Dott. Maria Silvia Tavelli

Tel. 0342/1832532
Tel. 0342/1832512

Via Stelvio, 35/A - 23100 SONDRIO - Tel. 0342 183211 – Fax 0342 1832500 - www.arpalombardia.it
Indirizzo e-mail: sondrio@arpalombardia.it Indirizzo PEC: dipartimentosondrio.arpa@pec.regione.lombardia.it



UNI EN ISO 9001:2008
Certificato n.9175.ARPL

- delimitazione delle aree di cantiere e riduzione dello spazio occupato al minimo indispensabile;
- limitazione del sollevamento di polveri in osservanza di quanto previsto al punto 3.2.3 del Regolamento Locale di Igiene, prevedendo al contempo la messa in atto di accorgimenti utili al contenimento ed abbattimento delle stesse (umidificazione dei cumuli, lavaggio delle ruote degli automezzi, bagnatura piste accesso, ecc.);
- programmazione ed ottimizzazione del traffico indotto (carichi e percorsi), nonché adozione delle migliori tecnologie per contenere gli inquinanti emessi dai mezzi di cantiere (uso di mezzi a bassa emissione o provvisti di filtri);
- osservanza di quanto previsto dalla L. 447/95 (art.6 comma 1 lettera h) relativamente all'inquinamento acustico, in merito all'autorizzazione in deroga da richiedere al Comune competente, con le modalità previste dall'art. 8 della LR. 13/2001;
- massima tutela delle acque superficiali e sotterranee dal rischio di intorbidamenti e di inquinamenti da scarichi accidentali del cantiere; durante i lavori in alveo si dovrà avere cura particolare nel deviare il corso d'acqua interessato, in modo da non rischiare interferenze con le operazioni di cantiere, evitando intorbidamenti del torrente e/o rischi di inondazione dell'area di lavoro nonché delle zone sottostanti;
- smaltimento dei materiali di rifiuto prodotti durante le lavorazioni nel rispetto di quanto stabilito dalla vigente normativa (D.lgs. 152/06 e s.m.i.).

La presente valutazione tecnica è resa sulla base di quanto indicato nelle relazioni ed elaborati grafici forniti, pertanto non è da ritenersi esaustiva nel caso di modifiche al progetto descritto.

A disposizione per eventuali chiarimenti si porgono distinti saluti.

Sondrio, 14.03.2013

U.O. Monitoraggi e Valutazioni Ambientali
Il Dirigente

Dott. Maurizio Tagni

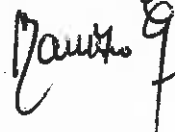

Responsabile del procedimento: Dott. Maurizio Tagni
Istruttore: Dott. Maria Silvia Tavelli

Tel. 0342/1832532

Tel. 0342/1832512 *MS*

Via Stelvio, 35/A - 23100 SONDRIO - Tel. 0342 183211 - Fax 0342 1832500 - www.arpalombardia.it
Indirizzo e-mail: sondrio@arpalombardia.it Indirizzo PEC: dipartimentosondrio.arpa@pec.regione.lombardia.it



UNI EN ISO 9001:2008
Certificato n.9175.ARPL

E000004761_003000_messaggio[1]

PROGRAMMA OPERE DI MANUTENZIONE TERRITORIALE -
PIANO PER LA DIFESA DEL SUOLO. SCHEDA M3/SO/05/01 -
MANUTENZIONE TORRENTE VAL DI CERES E VALGELLI VA
RI IN LOC. VICENZATTI, PIANO E PRADASC IN COMUNE DI
CASTELLO DELL'ACQUA

2/3

PROVINCIA DI SONDRIO

Protocollo N. 6863
del 19.03.2013
Class. 11.15/fasc. n.



PROVINCIA DI SONDRIO

Settore Lavori Pubblici, Viabilità e Trasporti
Servizio Viabilità

Sondrio, li 18 marzo 2013

Comunità Montana Valtellina di Sondrio

Spettabile

Comunità Montana Valtellina di Sondrio
Via Nazario Sauro, 33
23100 SONDRIO



Codice Amministrazione: .
Prot. Generale n: **0001867 A**
Data: 19/03/2013 Ora: 11:21
Classificazione: **6 - 13 - 4**

Oggetto: Manutenzione torrente del val di Ceres e valgelli vari in comune di Castello dell'Acqua. Scheda M3/SO/05/01. Legge 102/90
Conferenza dei Servizi in data 18 marzo 2013.

Con riferimento ai lavori indicati in oggetto, esaminati gli elaborati grafici del progetto definitivo, esprimo

PARERE FAVOREVOLE

alle opere di manutenzione del torrente val di Ceres in comune di Castello dell'Acqua interferenti con la strada provinciale n. 23, con le seguenti prescrizioni:

- il tratto di strada provinciale manomesso durante l'esecuzione dei lavori dovrà essere ripristinato conformemente alle prescrizioni generali allegate alla presente;
- prima dell'inizio dei lavori, dovrà essere richiesta a quest'ufficio formale autorizzazione come da modello di domanda allegato.

Distinti saluti.

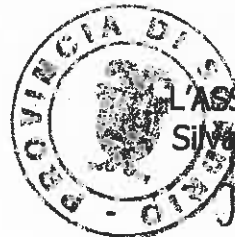

L'ASSESSORE
Silvana Snider

GR/ds
All.ti 2 - modello di domanda
prescrizioni per ripristini

PRESCRIZIONI GENERALI:

Condutture e servizi sotterranei

L'estradosso delle tubazioni, compreso degli eventuali manufatti protettivi, dovrà trovarsi a una profondità minima di m.1,00 dal piano viabile di rotolamento.

Non dovranno essere realizzati pozzetti in corrispondenza della carreggiata stradale.

Prima di eseguire gli scavi occorre che il titolare della presente accerti presso gli Enti gestori la presenza di sotto servizi che possano creare se danneggiati situazioni di pericolo.

Gli scavi saranno eseguiti nelle forme e con le modalità atte ad assicurare la stabilità delle pareti tenuto conto, anche, della presenza del traffico che non dovrà essere interrotto, ma solo deviato e convenientemente allontanato dai cigli dello scavo, a cura, spese e responsabilità del concessionario.

Tutto il materiale di risulta, dovrà essere immediatamente allontanato a rifiuto fuori dalle pertinenze stradali.

Codesto richiedente dovrà provvedere a proprie cure e spese alla realizzazione della pavimentazione stradale eventualmente manomessa o in allargamento che dovrà essere così composta:

- 1) Fondazione stradale in misto cementato dosato a Kg. 30 di cemento per mc. di impasto, dello spessore non inferiore a cm. 30, steso per strati successivi dello spessore compreso tra i 10 e 20 cm.;**
- 2) Strato di base in conglomerato bituminoso dello spessore non inferiore a cm. 10;**
- 3) Strato di collegamento (binder) in conglomerato bituminoso dello spessore finito non inferiore a cm.4 fino alla quota di cm. 3 sotto l'esistente piano viabile adiacente;**
- 4) Fresatura per una profondità di cm. 3 della pavimentazione esistente per tutta la larghezza della carreggiata e per una lunghezza estesa a non meno di m. 10,00 a monte e a valle del tratto allargato o manomesso;**
- 5) Stesa di tappeto d'usura in conglomerato bituminoso dello spessore non inferiore a cm. 3 e comunque fino a pareggiare col piano viabile esistente su tutta superficie fresata.**

La nuova pavimentazione dovrà perfettamente raccordarsi a quella esistente.

In caso di avvallamenti o deformazioni della sagoma stradale il concessionario avrà l'obbligo delle continue riprese del tappeto di usura fino al perfetto assestamento e regolarizzazione del piano viabile.

Per gli scavi in carreggiata di profondità superiore a cm. 64, la parte inferiore dello scavo eccedente gli spessori sopra specificati per gli strati superiori, dovrà essere riempito con misto granulare stabilizzato debitamente compattato.

E' fatto obbligo di stendere sopra gli impianti sotterranei, in fase di rinterro, una rete plastificata dell'ampiezza di cm.50, in asse agli impianti stessi, a metà tra l'estradosso della conduttura ed il piano viabile, allo scopo di segnalare la presenza delle tubazioni.

Il colore della rete plastificata dovrà essere giallo per le tubazioni del gas, rosso per quelle contenenti cavi elettrici, bianco per quelle di fognatura, blu per quelle dell'acqua e verdi quelle contenenti cavi per telecomunicazioni.

Detta rete, dovrà essere di materiale plastico pigmentato, resistente alle operazioni di rinterro, alle deformazioni da assestamento e compattazione del terreno, agli agenti chimici e pertanto non degradabile nel tempo.

Durante l'esecuzione dei lavori, si dovrà apporre idonea segnalazione, se necessaria anche luminosa, delle zone temporaneamente sottratte al transito e di quelle di pericolosità, osservando le norme fissate in materia dall'articolo 21 del vigente codice della circolazione stradale e dagli articoli dal 30 al 43 del regolamento di esecuzione e successive modifiche ed integrazioni apportate con D.L. 10.09.1993 n. 360.

Marca da bollo
€ 14,82
Esenti Enti
Pubblici
d.P.R. n.955/82

modello scaricabile su:
www.provincia.so.it
Area tematiche: Lavori Pubblici
Viabilità
Autorizzazioni codice della strada

Spettabile
PROVINCIA DI SONDRIO
Settore Lavori Pubblici, Viabilità e Trasporti
Servizio Viabilità
Corso XXV Aprile, 22
23100 SONDRIO

.....sottoscritt..... nat.....a..... il.....
e residente a..... via..... n°..... c.a.p..... telefono n.....
fax n..... codice fiscale..... posta certificata

in qualità di proprietario

in rappresentanza della (1)

.....con sede sociale
in..... via..... n°..... c.a.p..... codice fiscale.....
posta certificata telefono n..... fax n.....

CHIEDE

L'AUTORIZZAZIONE IL NULLAOSTA per poter realizzare le opere(2)

sul lato.....della strada provinciale n°.....denominata.....alla/dalla progressiva
Km.....+..... alla progressiva Km.....+..... in Comune di.....sui terreni
censiti catastalmente al foglio.....mapp. n°.....
durata dell'occupazione temporanea(3) gg., mq. occupati.....

LE OPERE RISULTANO UBICATE:

- all'interno del perimetro del centro abitato definito ai sensi dell'art.4 del codice della strada (NULLAOSTA).
- all'esterno del perimetro del centro abitato definito ai sensi dell'art.4 del codice della strada (AUTORIZZAZIONE).

ALLEGATI SOTTOELENCATI DOCUMENTI IN N° 4 COPIE:

- Corografia 1:10.000
- Estratto mappale
- Elaborati grafici, opportunamente quotati, firmati da un tecnico abilitato comprendenti:
 - planimetrie delle opere in progetto in scala 1:100 / 1:200 estese all'intera sede stradale con indicate la distanze dei manufatti riferite all'asse stradale e al confine stradale;
 - sezioni trasversali del manufatto estese all'intera carreggiata stradale e alle sue pertinenze, debitamente quotate.
- Documentazione fotografica
- Estratto del piano regolatore e N.T.A. per la zona interessata
- Calcoli statici delle strutture interferenti con la strada provinciale
- Nel caso di modifica di accesso preesistente o rinnovo, copia di autorizzazione rilasciata

....., il.....
(il richiedente)

(1) parte da compilare solo se trattasi di ditta, società o Ente pubblico
(2) breve descrizione delle opere da realizzare, indicando se l'occupazione è temporanea o permanente
(3) per occupazione temporanea (ponteggi, gru, autogru) specificarne la durata e i mq occupati.

ELENCO STRADE PROVINCIALI

N.ro	Diramazioni	Denominazione	Estremi	Estesa Km.
1		s.p. di Isola	Campodolone - Isola - Pianazzo - Medesimo	6,902
2		s.p. Trivulzia	Nevate - Mese	14,341
	→ 2 dirA		Ponte dei carri	0,50
	→ 2 dirB		Gordona - s.s. Spluga	0,925
	→ 2 dirC		Ponte Nave - s.s. Spluga	1,450
3		s.p. di Menarola	Gordona - Menarola	3,567
4		s.p. Valeriana occidentale	Dubino - Paniga	16,846
	→ 4 dirA		Delebio - Dubino	1,786
	→ 4 dirB		Mantello - s.s. 36	1,560
	→ 4 dirC		Tracena - s.s. 38	1,242
5		s.p. del Cech occidentale	Mantello - Cino - Carino - Piuosogno	10,190
6		s.p. di Mello	Mello - Tracena	6,890
7		s.p. della Valgerola	Morbegno - Fanle	16,842
8		s. p. del passo S. Marco	Morbegno - Albaredo - Passo S. Marco	26,000
	→ 8 dirA		Bivio per Albaredo - Sama	6,000
9		s.p. della Val Masino	della Val Masino	16,923
10		s.p. del Cech orientale	Morbegno - Dazio - Caspano - Cevo	14,480
11		s.p. di Tartano	Tartano	14,650
12		s.p. Valeriana orientale	Stazione F.S. - Ardenno - Berbenno	8,910
	→ 12 dirA		Villapinta - S.S. 36	1,140
	→ 12 dirB		S. Pietro Berbenno - Valeriana orientale	0,715
13		s.p. di Buglio in Monte	Villapinta - Buglio in Monte	4,030
14		s.p. Panoramica del Tarzere di Mezzo	S. Pietro - Berbenno - Postalesio - Castore - Triangio - Sondrio	15,090
	→ 14 dirA		limito di Postalesio - Loc. Spinadi	1,920
15		s.p. della Valmalenco	Sondrio - Lanzada	14,670
	→ 15 dirA		Prato - Marvegglia	3,580
	→ 15 dirB		Tornadò - Chiesa in Valmalenco	4,500
	→ 15 dirD		da disinnesto s.p. 15 a centro abitato di Chiesa in Valmalenco	0,780
16		s.p. Orobica	S.S. 36 - Albosoglia	20,980
	→ 16 dirA		Bivio per Colorina - Valeriana orientale	0,380
	→ 16 dirB		Circonvallazione nord Caglio	1,045
	→ 16 dirC		S.P. 15 Dir. B - S.S. 38	0,390
17		s.p. del Paradiso	Albosoglia (loc. Paradiso) - Loc. Porto	2,890
18		s.p. della Moia	Moia - Faedo Valino	2,930
19		s.p. di Piateda	Piateda - Loc. Davaglione	3,600
20		s.p. di Faedo	Faedo Valino - Loc. Davaglione	4,150
21		s.p. Panoramica dei Castelli	Sondrio - Montagna in Valtellina - Ponte in Valtellina - Castionetto - Teglio - Trasenna	24,700
	→ 21 dirA		Poggiandenti - Stazione F.S.	2,968
	→ 21 dirB		Tresivio - S.S. 38	1,820
	→ 21 dirC		San Gregorio - San Carlo	1,350
	→ 21 dirD		Castionetto - Stazione F.S.	3,200
22		s.p. per Ponte	Ponte in Valtellina - Stazione F.S.	1,790
23		s.p. di Castello dell'Acqua	Castello dell'Acqua - Stazione F.S.	4,150
24		s.p. Tirano- Stazzona	Tirano - Stazzona	4,000
25		s.p. di Musciano	S.S. 36 - Stazzona - S.S. 39	4,500
26		s.p. del Campone	Tirano - Lovere	4,550
	→ 26 dirA		Sernio - Valchiese	0,850
27		s.p. per il passo dello Stelvio	Sernio - Mazzo - Grosio - Sondalo - Valdisotto	32,400
	→ 27 dirA		Vervio - S.P. 27	0,950
	→ 27 dirC		S.S. 36 - Grosio (centrale AEM)	0,300
28		s.p. delle Motte di Oga	S. Lucia - S.S. 301	5,200
29		s.p. del passo del Gavia	Bornio - Passo Gavia	25,925
30			S.S. 36 - Trivio di Fuentes (due bretelle)	0,551
32		s.p. di Castione	Castione - S.S. 36	2,540
Estesa totale Km.				378,786

COMUNICAZIONE DI AVVIO DEL PROCEDIMENTO

Ai sensi della legge 241/90, art.8, si rende noto che:

per notizie e visione degli atti gli interessati potranno rivolgersi al Settore Lavori Pubblici, Viabilità e Trasporti - Servizio Viabilità, Corso Vittorio Veneto, 28 (1° piano) - 23100 Sondrio.

Orario: da lunedì a giovedì 9.00 -12.00 / 14.00 -16.30, venerdì 9.00 -12.00

Geom. Angela Negrini tel. 0342 531269 / e-mail angela.negrini@provincia Sondrio.gov.it

Sig. Dario Sera tel. 0342 531265 / e-mail dario.sera@provincia Sondrio.gov.it

Il provvedimento finale sarà adottato entro 90 giorni (salvo interruzioni qualora la documentazione risultasse incompleta) dal ricevimento della domanda (data del protocollo)

Il responsabile del procedimento finale è il Dott. Quirino Gianoli.



COMUNE DI CASTELLO DELL'ACQUA
Provincia di Sondrio

UFFICIO TECNICO COMUNALE

COMUNE DI CASTELLO DELL'ACQUA



Codice Amministrazione: **e_c186**
Prot. Generale n. **0001006 P**
Data: **19/03/2013** Ora: **11:45**
Classificazione: **6 - 5 - 0**

Spett.le **COMUNITA' MONTANA
VALTELLINA DI SONDRIO**
via N. Sauro, 33
23100 SONDRIO
c.a. Geom. Laura Piganzoli

OGGETTO: *Opere di manutenzione territoriale diffusa finalizzate con economie della 1° fase accertate sui fondi ex Legge 102/90 – Piano di difesa del Suolo.
SCHEDA M3/SO/05/01 – Manutenzione torrente val di Ceres e valgelli vari in località Vicenzatti, Piano e Pradusc in Comune di Castello dell'Acqua.*

Con la presente, l'Amministrazione Comunale esprime **parere favorevole** al progetto presentato e all'intervento sul reticolo idrico minore del Comune di Castello dell'Acqua.

Distinti saluti

IL RESPONSABILE DELL'AREA
TECNICO-MANUTENTIVA
(dott. Pellerano Andrea)



- struttura competente: l'ufficio tecnico Comunale
- il responsabile del procedimento è il Dott. Andrea Pellerano
- l'istruttore della pratica è il Geom. Codurelli Ivan

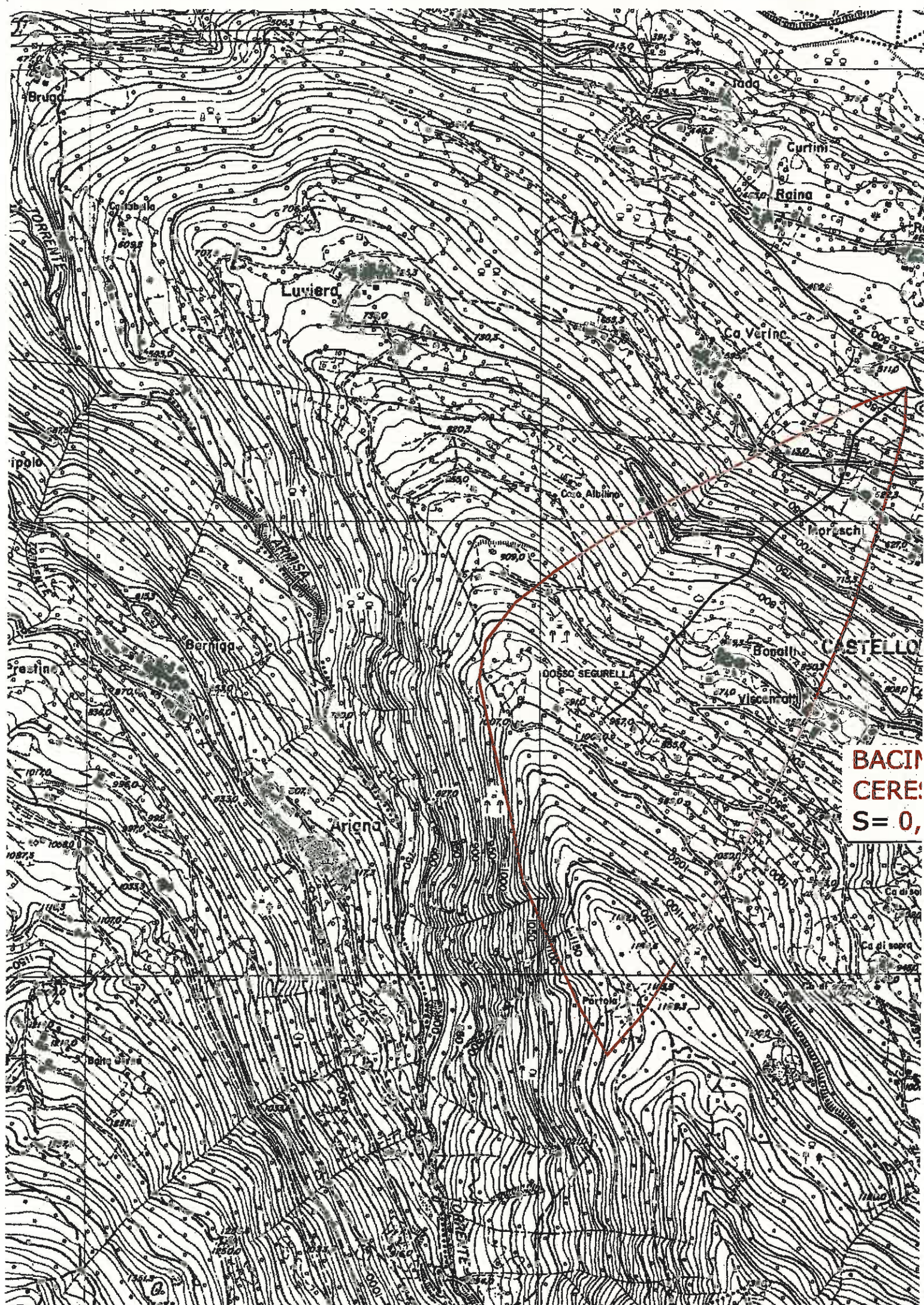

BACIN
CERE
S= 0,

**COMUNE DI CASTELLO DELL'ACQUA
ESTRATTO CTR C3e2 - C3e3
SCALA 1:10'000**

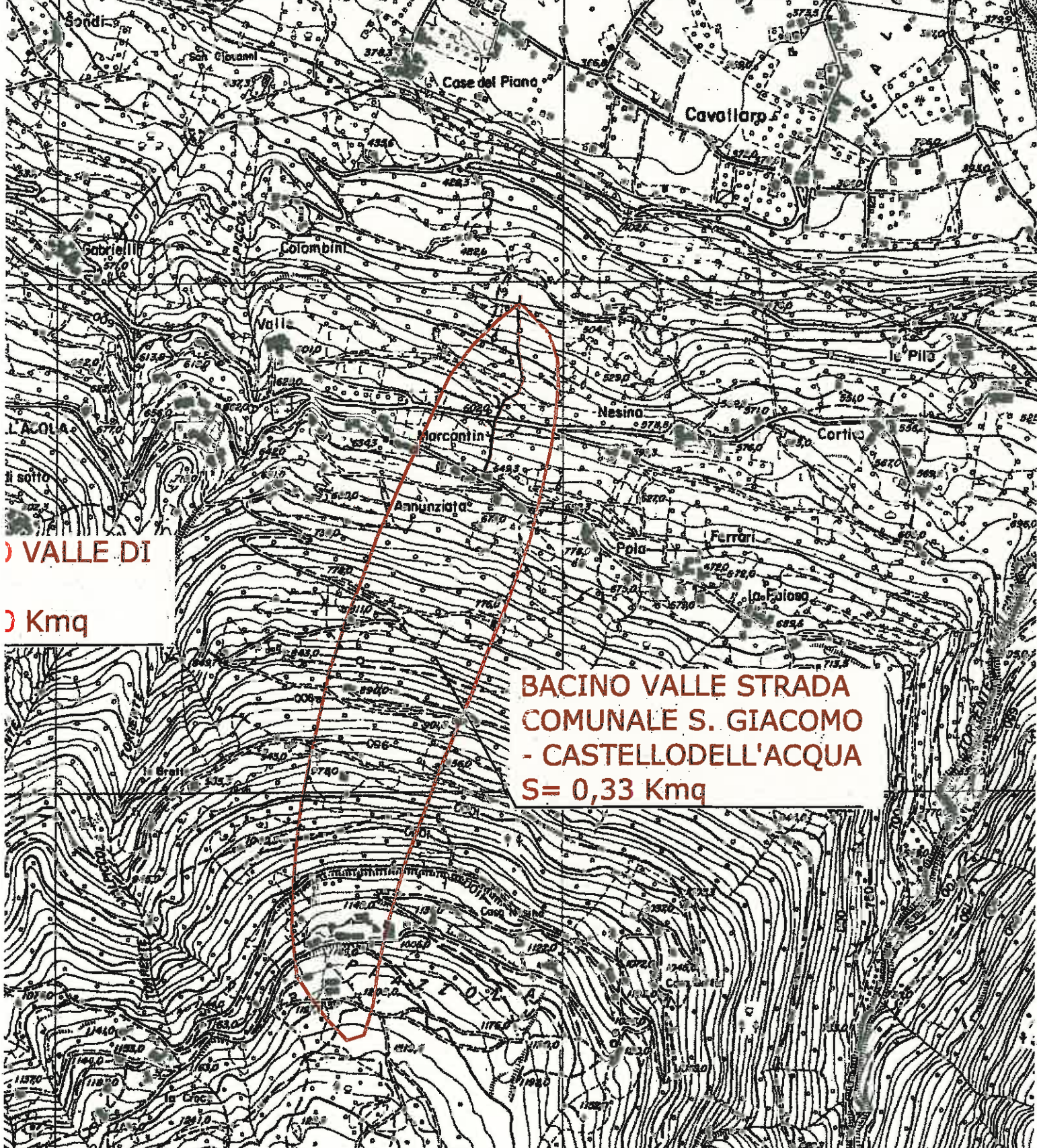



VALLE DI
Kmq

**BACINO VALLE STRADA
COMUNALE S. GIACOMO
- CASTELLO DELL'ACQUA
S= 0,33 Kmq**

MANUTENZIONE TORRENTE VAL DI CERES E VALGELLI VARI IN LOCALITA' VISCENZATTI, PIANO E PRADASC
 CONFERENZA DEI SERVIZI

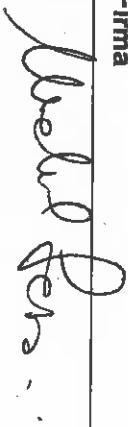
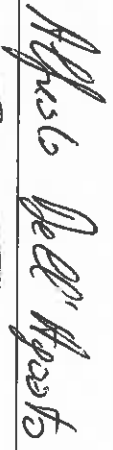
Foglio presenze alla Conferenza dei Servizi del giorno 18.03.2013

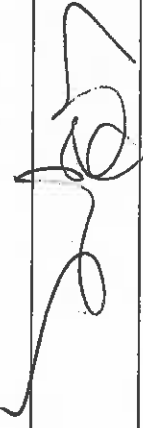
n.	Ente	Nome e Cognome	Funzioni	Firma
1	C. M.	NICHELES CERESINI	GEOLOGO	
2	C. M.	ALFREDO DELIC' AGOSTO		
3		Stefano Virgilio	Progetti Str.	
4	REGIONE COMUNITARIA SIPER. SONDRIO	Giacomino Robozzi	Funzionario	
5	CM	LAURA PIGANZOLI	RSF	
6				
7				
8				
9				
10				